روزنامه افشین

صاحب امتیاز و مدیر مسئول
تقی جفرودی

اداره در حك و اصلاح مقالات مختار است

وجه آبونها

سالیانه	۸۰ ریال
ششماهه	۵۰ ریال
یکماه	۲۰ ریال

محل اداره - تهران خیابان ناصرخسرو

سه شنبه ۲۹ مرداد ۱۳۲۰ — تکشماره ۲ ریال

سخنان حضرت امیر ع

آنکس که یك را از بد نشناسد چهار پایان را ماند .

* * *

دشوارترین کارها در کشور داری دگرگون ساختن روش مردمان است .

* * *

همانا بهترین مرك کشته شدن درمیدان کارزاراست

* * *

سوگند به آن کس که روان من دردست اوست که هزار شمشیر بر من از مردن در بستر گوارا تر آید .

آقای استاکس مهردار سلطان بریطانی ...

سیاستمداران دنیا به شما میگویند ...؟!

چورسی بکوه سینا ارنی نگفته بگذر — که نیارزد این تمنی بجواب لنترانی

مجاهدین وطن وسربازان کفن پوش دست ازجان شسته منکر اغتلای ایران هیولای خشمگین استعمار راطوری بستوه آوردند که سلطان بریطانی مهردار خود را برای حل مشکل وترمیم شکست شرکت منصور وفارنگر نفت بایران فرستاد ..!!!

* * *

دنیای بیدار بادیگر ناظر بزرگترین مبارزه تاریخی مظلوم و ظالم و شاهد پیکار مشتی ستمکشور اسیر ومحروم با گردن مطیران فارنگر واستعمارچی گردید :

* * *

بریطانیا برای هزارمین بار قیام موشك وخیمه شب بازیهای مخصوص نژادی خود را درمرحله خطرناك ایران بنمایش گذارد مستقیماً همه واسائل تهدید بدیوان دادگستری چترلاروبست اعتراض وموشکهار وناوشکن واژدرافکن وغیره وغیره دو مقابل عظمت اراده ایرانی واتحاد ملت شجاع و بی باك ایران بناچار سر تعظیم و تکریم فرود آورده ومهردار ملطنتوا با دو سبد از میوه های مستعمرات خود بکشور ما احرام داشت تا بطال خود یادآور لیو ونارگیل وموز وکلاتی دکتر مصدق را بفریبد وپیشوای مسلمین آسیا (حضرت آیة الله کاشانی) را گول بزند ....

حقیقت دارد ونتیجه بخت و اقبال از ملتی روگردانیده رجال آنها نیز عقل خود گم کرده ودرشگفت اینکار وادارهٔ امور را ازدست میدهند ....؟

(آقای استاکس)

آرزوئیکه مامورین سفارت شیراز فلان خان بلوچ تنباکوی شیراز و برای حرم آنها قماش هدیه می کردند و از آنها بیعت میگرفتند ....؟!

آرزوئیکه مبلغین ومامورین وجاسوسان شما چون تخم ارزن در صفحه پهناور ایران پراکنده شده بلباس کشیش وملاو جوپان وکارگران ونظر کرده وکمربسته درآمده بودند ....؟!

آرزوئیکه شاه قاجار پاداش خدمتهای بایك زن عریان رادر لندن باانعطاف نصف خاك پاشما جبران مینمود، ملت ایران برای مبارزه واستیفای حقوق خود مجهز درآماده نشده بود ...

امروز کوچکترین آحاد وافراد ملت مذاکرات زیر گوشی شمارا میداند وبایستی بایستی محضر میداند ودیگر جناب اشرف وافراد وطن شمارا بدوش نخواهد کشید .

امروز ملت سرافراز ایران که ازپیدایش تاریخ بشریت درس از خودگذشتگی و فداکاری به

از ح . ح . ك

آقای استاکس

ازقول ما صفحه گردانان وسیاست- مداران کهنه وفرتوت انگلستان بگوئید در زیر پاهای مردم غیور این گوشه دنیا پوست خربوزه نگذارند و با این شیله شب بازی ها آتش نهفته را روشن نمایند

آقای مهردار سلطنتی ازشرح بدبختی های اکثریت مردم این قطعه اگر گفتن برای کاخ نشینان آنطرف دریا که درناز نعمت غوطه ورند دریغ نمائید . با آنها بگوئید که کارد باستخوان میچسبد ملیون ها کتیبن ایران رسیده است .

... بگوئید این ایرانی اصیل که روزی متمدار تمدن دنیا بوده و پرچم افتخار وافتخار وسرفرازی واز کرانه های

رود سند تا آسیای صغیر در اهتزاز بوده امروز در پناه مظالم امپریالیسم وشرکت متفور سابق نفت سر برانو نهاده ولی مانند شیران معیوسی که زنجیر گران به نیروی اراده بکسله نعره های رعد آسا میکشند ودرسایه پرچم شیر وخورشید با کمال قدرت و اراده به پیش میرود و با هیچ قیمتی حاضر نیست که بعقب برگردد وحتی راضی نمیشود ازدوره نکبت وبد- نامی ونلك گذشته چیزی بشنود . موقعیت واهمیت تاریخی وعظمت این ساعات بر پیروجوان - غنی وفقیر - زن ومرد - عالمی وعارف این سرزمین روشن وپیداست .

بقیه در صفحه ۲

آگهی حراج

کلیه املاك غیر منقول آقای حاج آقا رضا رفیع حراج میشود

بقیه در صفحه ۴

نگارش مهندس داداش زاده

مرداد ۱۳۲۰

اگر دولت بحفظ جنگلهای کشور علاقمند است باید از پیشنهاد آقای مکی راجع به تخفیف بهای نفت برای مصرف داخلی ایران جداً حمایت وپشتیبانی کند

در صفحه ۴

بقلم . ن . ی

از مغزهای فرسوده و علیل نمایندگان تحمیلی گیلان کاری ساخته نیست

در صفحه ۴

آقای وزیر کشاورزی چشم ماروشن ... شماهم ... بله

در صفحه ۴

باز هم دلالان اجنبی دست از پیکر نحیف این ملت برنمیدارند

در صفحه ۴

روزنامه افشین

بقیه از صفحه ۱

مبارزه با نمایندگان

غوطه ور شود ! بعقیده ما پایه واساس این عقب افتادگی بسا دست وکلای تحمیلی گیلان مهیا و آماده میشود و سر منشاء فلاکتهای موجود وکلای انتصابی گیلان هستند ، این چند نفر نماینده‌ای که با زور واعمال نفوذ کرسی های مجلس شورا بملی را بناحق اشغال کرده‌اند تعمد درخرابی وعقب افتادگی محیط دارند . وهرلحظه که ازطرف دولت هم تصمیم بایجاد وسیله اصلاح میشود با اخلال و کار شکنیهای بیمورد مانع اصلاحات میشوند

اساساً اینها میل دارند که برای استقرار درکاخ های فرعونی خود وسواری برگرده ملت مستبدیده ایران واستفاده از جوازها وپروانه‌ها وگردش دروبلاهای خارجه . مردم بفور دائم درچهل محض و نفر ونساد غوطه ور شوند تا مزاحمتی برای آنها در اثر بیداری ملت ایجاد نگردد

قائم‌مقام رفیع آن نماینده غیرفانی و تحمیلی طوالش که با تظاهر بزهد و تقوی وکالت مجلس را در خاندان خود موروثی میداند تا کنون کوچکترین قدم اصلاحی برای حوزه انتخابیه خود برنداشته است .

این حاجی خدا نشناس در ادوار نمایندگی خود اصلا تلك وحار داود که بطوالش رفته واز نزدیك مناظر رقت بار واسف آور مردم آنسامان را ملاحظه کند . زیرا میداند اهالی طوالش همیشه اوقات ازخرابکاری همین زاهدنمای بیدین حتی از حد اقل وسیله معیشت زندگی محروم‌اند ، بی کاری ، گرسنگی و مرض اهالی نجیب طالش را بفنا وپستی سوق میدهد وفریاد و استغاثه آنان نیزنه در قلب فرسوده این پیر خرفت تأثیری دارد و نه در گوش این حاجی فرتوت طنینی میاندازد . تنها مبارزه شرافتمندانه و فداکاری دلیرانه اهالی رشید و اصیل طوالش درانتخابات آینده میتواند امثال قائم‌قام را از ساحت مقدس مجلس برکنار ودرگوشه‌ای برتاب نماید و آنوقت قدم- های اساسی در راه اصلاحات برداشته شود .

محمود محمودی آن هروسك نیاپانهای رشت از بی لیاقتی و بی کفایتی برسیروزی یکی از بهترین شهر های ساحلی ایران یعنی بندر پهلوی دوسال تمام افزوده است او حتی حاضر نشد برای استراحت هم باشد با جلوس بر صندلی بهارستان در جلسات مجلس شورایملی شرکت کند و تقاضا و درخواست های مشروع مردم محروم وملك زده بندر پهلوی را باولیاء امور عرضه بدارد چکنیکه بعد از انقضاء مدت چندین ماه از دوران مجلس برای اولین بار بنمنظورشناسائی ومعرفی میان اعضاء انجمن شهر نمودار میشود از انجام هرکاری عاجز خواهد بود .

محمد علی نصرتیان و کیل فرمایشی قومنات جز استراحت در کنار منقل و چپیاپیدن بست بعقه وافور درمیان باغ ولکشای دلآشوب کنار استخر تنها آرزوی دیگری ندارد

اردبیل وماهیت را درمیان حقه وافور جستجو میکند واگرزارعین وتوتونکاران قومنات از بی آبی و بی پولی گرفتار قحطی و گرسنگی شوند چه تأثیری در شئون نمایندگی او میتواند داشته باشد

بقیه از صفحه ۱

وصیت هریمن

ما از دولت آقای دکتر مصدق که درروز اول زمامداری خود کفن در بر کرده ودست ازجان شسته و پشت اضمحلال قطعی را یکباره باضربات مردانه بشاخ هیولای استعمار فرود آورده و امروز مشغول مداوای زخم مهلك شرکت سابق نفت است تعجب میکنیم! اما انتظار داریم به پیروی ازافکار ملی مایش ازاین گول

وعده‌های توخالی وغیر عملی آمریکاو فرستادهٔ مخصوص اورا نخورده و اثنی زخمی خطرناك را درتوبرهٔ خر نیاندازند ملت ایران باهشیاری وعلاقمندی ناظر سرنوشت خود بوده و میداند بخادم و خائن چگونه پاسخ دهد ،

ملت ایران به آقای هریمن

می گوید هر کسی در کشور ما بساط شرکت سابق نفت را تجدید نمود برای ایده مردود ومنفور ومغضوب همگان قرار خواهد گرفت و برای محو واضمحلال او تا آخرین نفر وحتی افراد خردسال ما خواهند جنگید .

* * *

آقای دکتر مصدق بافکار ملت ایران وباحترامی که کسب کرده‌اید ارزش گذارده و نام باافتخار ومحبوبیت خود را که بازمست دادن اعصاب وسلامتی تحصیل نموده‌اید برایگان از کف ندهید ودراین موقع که ملت ایران برای خنثی نمائی تابه شماری میکنند خدمات خودرا ملکوك و مجروح نمائید وبدانید .

نام نیکو گر بماند ز آدمی
به کزو ماند سرای زرنگار

اوو کیل قومن نیست . اوپاکرشمه وسازدربار برقص درآمده است هر بلا ومصیبتی هم براهالی قومنات رخ دهد بر دامن کبریائی او گردی نخواهد نشست !

انتهاج راه خارجه را می پیماید و در میان وبلاهای زیبای پاریس با اخوی گرامی خود هم آغوش میوهشان وبری - پیکران کشور گل موکلین لاهیجانی را از یاد برده و بر کوته فکری آنان میخندد .

حسن میخکی . سر دودمان خاندان تقوی وطهارت ! وقهرمان داستان دشبهای قیطریه ، دائم با نصرتیان هم پیاله وهم قول است حقیقتاً مردم شرافتمند رشت از داشتن چنین نماینده‌ای تلك دارند . و شاید کودکان شهر رشت هم حاضر نیستند حسن کوتوله را درقاب بازی سر کوچه هم وخالت دهند

ابوالقاسم امینی چون موکلین گیلانی را ازهمه چیز بی نیاز میداند بخاطر بیانی- های شهر تاریخی اصفهان مجلس را ترك و باحترام قانون اساسی برمسند صدارت استان دهم تکیه میزند . ای کاش همه وقت امینی همانطوریکه رعایت احترام قانون اساسی را نموده حقوق موکلین خود را نیز معفوظ میداشت

بیچاره گیلانی ! درشله های خانمان برانداز آتش این عزیزان بی جهت میسوزد و هرلحظه بر شرر های بدبختی و عقب ماندگیش که بدست همین و کلای بیوجدان میافزاید

وتلاقی با اخلال وکارشکنی تیرو تندتر میشود افزوده میگردد و بالاخره با قیام واقدام مردانه و دلیرانه پایه وشنه این بیعدالتی ها را از هم گسست و با طردایش عناصر ناباب از مجلس شورایملی شالوده

نوینی را در تمام شئون اجتماعی واقتصادی گیلان عزیز بی ریزی نمود و اصلاحات اساسی رابدست توانای نمایندگان حقیقی ملی ساخت . بامید آینده

اعلامیه سفیر عربستان

می گویند

آیا در ایران فردی زنده وجود ندارد .....!

آیا در ایران دین ومذهب کماکان آلت دست اجانب است ...!

آیا ایرانی از اداره تشکیلات ملی خود عاجز است ...!

آیا دستگاه اتابیچت سرویس تصمیم وارد خطوط هوائی ما تاروزنهٔ نیات در دست داشته باشد .

افسوس که در گوش زمامداران ما پنبه ای فرو گذارده شده است افسوس که همه چیز را ازدست داده‌ایم ودیگر محو این تشکیلات کهنه شکن را غیر ممکن میدانیم وخودرا برای جهاد باصلاح وطن لایق وکافی نمیدانیم .

ما در شماره‌های گذشته به اطلاع هموطنان عزیز رسانده‌ایم که یکی ازنقشه های خطرناك دستگاه جاسوسی بیگانه تحمیل احمد شفیق بی وطن به خاندان ایران و تحویل خطوط هوائی ایران باو بوده است .

مابصراحه روشن کردیم که اینمرد نقابدار اگر بدردکاری میخورد از مصر به ایران نمی آمدو وازوزندگی مألوف خود دست نمیکشید !

ما گفتیم که اگرهم شفیق را خدا برای ادارهٔ امور هوائی ایجاد کرده بود چرا اورا بزمین میفرستاد و چرا دولندن روزی اورا حواله نفرمود ..

ولی دراین هیاهوی اجتماع و اوضاع فاسد چه کسی مدآور است که احمد شفیق اولین سرباز فداکار ایران و پیش مرك فاتله ازجان گذشته در اعتلای پرچم سر افراز کشور است .

واقعاً حقیقت دارد زیرا اگرنه اشت تاکنون مردان زمامدار ما سافن وقلم بای او راخورد کرده و با توسری وارد لگی ایشان را بجانب لندن یا احرام الثلاثه فرستاده بودند .

این مرد برای آنکه حجاج ایرانی را کنترل کند وبتواند آمار مراجعین آن را بارپایان خود برساند ملاحظه کنید چه نیرنگی بکار بسته است .

آیا میدانید دستگاه تیلیفانی کثیف ما بدستور واراده او بچهان اعلام کرد که در خاك سعودی و باو طاعون شیوع یافته است ....

آیا میدانید مفسد بی کبیر و بی نظیر ما در خاك سعودی اظهارات احمد شفیق را تلگرافی نمائید نبود ولی هرکز فکر آنرا نمی کردند این روز نسامه جریان را مستقیماً ازسفارت سعودی سئوال خواهد کرد ما اینك عین شرح و باسخ و اعلامیه رسیده از سفارت سعودی را ذیلاً درج وقضاوت آنرا در دنیای اسلام باختیار رهبران قوم مسلمان میگذاریم تا دنیا آگاه باشد که دولت استعمارچی انگلستان دست جاسوسان خودرا درشئون دینی و مذهبی ملل نجیب و اصیل آسیائی باز گذاشته است ...!

۱۳۲۰/۱۱/۲
۱۳۳۰/۵/۱٤

اداره محترم روزنامه شریفه افشین

احتراماً ماخوذ اشعه است اعلامیه رسمی که بپیوست ایفاد میدارد برای اطمینان وروشن شدن افکار عموم مردم در آنروز نامه جلیله درج فرمائید موجب کمال امتنان خواهد بود .

اعلامیه رسمی سفارت پادشاهی عربی سعودی درتهران

طبق اعلامیه ازطرف وزارت بهداری شاهنشاهی ایران منتشر شده بود حاکیست که بیماری طاعون وبا در مکه شیوع یافته وهر روزی تلفاتی وارد میسازد لذا وزارت بهداری عربستان سعودی باطلاع عموم میرساند که هیچگونه بیماری در کشور عربستان سعودی اعم از طاعون یا وباء یا هرگونه بیماری واگیر دیگری در کلیه اطراف کشور عربستان سعودی وجود ندارد وکلیه حجاج ومسکنه بحمدالله در کمال صحت و سلامت میباشند واینون اعلامیه را برای اطمینان کسانی که قصد ادای فریضه حج بازیارت دارند صادر نموده .

چاپخانه سپهر

از : ن - ی

ماجرای یك اعلان

صبح یکی از روزهای اوایل بهمن ماه سال قبل درمیاپاد پاسبان پاس محل ملاحظه کرد کاغذی که بفرانسه باسمداد تحریریافته روی دیوار مجاور یك دکان بقال الصاق گردیده است فوراً بسرئیس مربوط جریان را گزارش داد وحسب المعمول جریان بکلانتری انتظامی و بالاخره بریاست شهربانی محل اعلام و کسب تکلیف کردید عموماً بتصور اینکه ممکن است با همین کاغذ پاره نصب شده روی دیوار ، مجدداً استقلال کردستان بدست اکراد علی شود و باعمال بیگانه بدینوسیله مشغول جاسوسی و باتفقه حمله بایران طرح شده باشد فعالیت و تحقیق مشغول شدند و برای مطالعه و خواندن ترجمه نامه‌ای که بزبان فرانسه ساده تحریر یافته بود حضور مترجم را ضروری میدانستند و بالاخره پس از مدتی مشاوره تصمیم گرفته شد باطلاع بدادسرای محل و حضور نماینده دادسرا اقدام به واچیدن نامه ازدیوار وسپس ترجمه شود تاجریان

بقیه از صفحه ۱

آقای وزیر بهداری

ما به پیروی ازهدف مقدسی که دارپهلو تصمیمی که برای معرفی شاغلین به جامعه اتخاذ کرده ایم . درشماره های گذشته مشروحاً عملیات وزارت بهداری و کمیسیون نظارت دارو را توضیح و باطلاع هموطنان عزیز رسانده‌ایم که این عملیات طبقاً گفته است ....

مورد گردآورده به تابستان تا فراغت بود زمستانش .

واقعاً هم حق باین طبقه است در کشوری که بجز حساب و کتاب وداد گستری همه چیز و همه کار رایج و معمول باشد و در کشوری که گروه مسئول و سفلیس و تراخمی روزوشب از جلوی ژنرالهای مدال بدوش وزارت بهداری رژه میروند .

ودر کشوریکه گوروکچول با بندو بست ۲٤ ساعته ملیونر و بلیونر میشود ودر کشوریکه به آزادی جلوی داروهای موثر را گرفته و سفته بازان و دلالان را آزادی عمل میدهند .

در کشوریکه عده‌ائی دولت دردولت تشکیل میدهند ونبیل خود باشند و ممات مردم مفلوك و بی پناه بازی میکنند چرا باید متخلفین دوفکر هاقبت اندیشهٔ فراغت زمستان باشند ..

چرا نباید آقازاده‌های آنها به آمریکا و استرالیا و ژاپن تبعید بشوند .. چرا نباید آنان وذکور این جنابان کادیلاك و هواپیما داشته باشند چرا نباید درشمال وجنوب بیلاق وقشلاق وراهرسد و بابلسر پارك و کخ باشند مگر وجود مبارك ایشان از چه کسی کمتر است .

مگر فعالیت و ابتکار و تیردستی آنها از چه کسی ناقص تراست اینود که بروی جمجمه های گرسنگان در گذشته پایهٔ کخ رفعت پی ریزی میکنند .

این رجالی که مثل سیب زمینی و بادنجان رك وخون ندارند . اینود که در مقابل ناله های جان خراش وفریادهای انتقام مثل درخت ساکت وصامت میشوند ...

مگر از قماش متخلفین وزارت بهداری بدترند آنها نیستند ما فریاد میکنیم متجاسرین وزارت بهداری و باند آنها مهمترین عامل جنایات ومرك بی نوایان و محرومان اجتماع ما هستند و ما ارائه مدارك غیر قابل انکار تخلفات آنها را با چاپ ونشر آن علناً ثابت کرده اگر در سرتاسر تشکیلات مایکدرده دلسوزی بی نظیر وجود داشت تا کنون بر اظهارات ما وعملیات وزارت بهداری رسیده بود ولی افسوس که ...

بقیه از صفحه ۱

از مذاکرات کاخ

ما نمیدانیم این دلسوزی دایه های مهربانتر از مادر را به چه تعبیر نمائیم ..

آقای دکتر مصدق که در آغاز امر بهیچوجه حاضر نبودند نمایندگان دولت انگلیس وارد تهران بمنظور مذاکره بیایند و همکاران ایشانهم واسعی مصمم بودند که این دزدان دریائی را از خوزستان رانده و احساس را به امواج خروشان خلیج فارس بسپارند حال معلوم نیست چگونه حاضر شده‌اند نمایندگان اعزامی بریتانیا را با فروتنی و تواضع استقبال و قدوم ما میهمانان ویا کاروا گرامی تلقی نمایند ....؟!

این تغییر روش و تلون عقیده هیچ جهانی نداشته جز آنکه باید اذعان داشت پرده ضخیم استار کفر امر میز گرد صاحبقرانیه سازش خائنانه ملت ایران و بفع بریتانیا درشرف تکوین وتکمیل میباشد ..

معلوم نیست آنهمه مبارزه افراد دلیر ومیهن پرست این کشور و ناله واعتراض جرائد چگونه ترمیم وجبران میگردد ولی قرائن وامارات قویه دلایل و اوضاع و احوال کاملا حاکیست که نقشه شومی ضمن عقد قرارداد برای تحمیل باین ملت وتجدیده طراحی شده وقریباً ازعهود تحاوزات و مداخلات سیاسی بصورت حل تبدیل میگردد

آقای دکتر مصدق خدمات سیاسی صادقانهٔ خود را که زائیدهٔ میهن دوستی و عاجلا برای رفع بحران و پلانکلیفی اغلب بدانیم لازم اتخاذ و چنانچه مذاکره با استوکس با مشکلات و مانعی برخوردید و یا خواستند ارادهٔ سوء خودرا در لباس دلسوزی بشما تحمیل کنند بهتر آنست که فوراً باب مذاکره را مسدود و پیش از این حاضر نشوند که وقت گرانبهای ۱۸ ملیون نفوس را بدون جهة تضییع و فرصت مناسب کنونی فوت شود زیرا ملت سنه بدیده اجرای مواد ۱۹ گانه قانون خلع ید را با نهایت بیصبری انتظار داشته و حاضر نبوده و نیست که بیش ازاین دولت استعمار طلب انگلیس در کشور ما مداخلات ناروای خود را ادامه دهند و چون جنابعالی در کشور ایران میباشید و دولت شما نیز دولت ملی نامیده میشود باید به پیروی از احساسات جریان خلع ید را عملا بموقع اجراء قرار دهید تا همیشه محبوبیت خود را حفظ

آقای سیاح استاندار مازندران

گزارش جنابعالی به بسیار سرلشکر گرزن وتقاضای فرستنده مخصوص برای استانداری مازندران و ضمنا اظهار عدم رضایت از آقای حجازی رئیس تیلیفات قبل از ورود مقصد وسیلهٔ ظاهرا وحانی رئیس دفتر جنابعالی باطلاع وکلا رسیده بود و چندروز قبل از اینکه فرستاده شما بسر کار بیاید طرح لایحه را در نقض تصمیم جنابعالی کشیدند برای حفظ حیثیت شما این دوروی بی سواد را از نزدیك شما طرد کنید مادر این شماره یکی از خیانتهای این بالان سایه‌دار را باستحضار شما خواهیم رسانید .

ورود

جناب آقای باقر مدنی پور شهردار بهبهان که از جوانان لایق و تحصیل کرده هستند برای استفاده از مرخصی بمرکز وارد شدند ولی چون اصلاحات بهبهان بدست ایشان بنیادو پایه گزاری شده ایام مرخصی را هم در وزارت کشور مشغول طرح امور اصلاحی وتسریع انجام احتیاجات بهبهان میباشند .

آقای وزیر دادگستری

ماکه نمایندهٔ افکار هزار ها مردم محروم این کشوریم .... با درج سئوالی در چند شمارهٔ گذشته نتوانستیم از جنابعالی پاسخی بدست آوریم ..

شما با سکوت خود عملا وضع نا مطلوب و مورچه سواری را بجامعهٔ ما تائید وثابت فرمودید که وزارت دادگستری سوکند یاد کرده است که در دوران حیات خود رسمت به تسریع نزند .

آقای وزیر دادگستری .... مگر روزنامهٔ اطلاعات .. داد . باختر امروز کیهان . شاهد . از سوراخ عرش زمین افتاده‌اند یا اینکه نشر آگهی مال پدر وزارت دادگستری است که دستور داده‌اید به روزنامه‌های دیگر آگهی ندهند ... ما بحمدالله محتاج به چندرغازچی آگهی ادارات دولتی نیستیم و هر گزهم درصدد آن نمی باشیم که با دستگاه پرعرض وطول شما سروکاری پیدا کنیم ولی نباید منکر آن باشید که وزارت دادگستری در مرحلهٔ اول بایدبه اجرای مقررات وقانون و عدالت نیست ...!!

چاپخانه سپهر

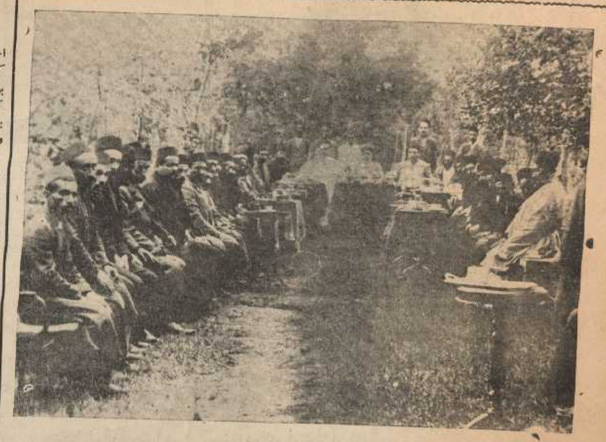

گراورهای آزادیخواهان مقتول که بدستاری ژوکر بدار آویخته شدند درشماره های آینده درج خواهد شد

قائمقام رفیع - رئیس

کمیسیون خارجه مجلس و وکیل سرنیزه را بشناسید

آقا رضا در جوانی - آقا رضا موقعیکه بریش رسید بچه طریق تحصیل تذکره تابعیت روس کرد - فعالیت رضا رفیع اوغلو در دستگاههای روسیه - انتقام گیری از آزادیخواهان اعدام چهانفردر رشت - موضوع نیکیتین قونسول روس ومادام نیکیتین - اضطراب سك جناب قونسول وبسیاری مطالب دیگر ..

رضا پسری صبیح النظر بود ،مورد علاقه بعضی طلاب ناقلا هم قرار گرفته بود اتفاقی رضا را باآن طلاب درحیات پدر در بعضی خانه‌ها که معمولا چراغ قرمز روشن میکردند داده بودند پدرش که فهمید رضا را ملامت و تهدید کردحتی شنیده می‌گفت :

« جوانمرك شده من اینجا حوضخانه وحمام خصوصی دارم اگر میخواهی بدیك (عکری)بخوری چرا جاهای بدیك میروی ؟ » .

رضا کاهگاه تاچائی باکلسکه پدر درجاهای خلوت شهر هم دیده میشد معروف بود که کلسکه چی آقامرید بد عملی است وکمتر بزنان رغبت نشان میدهد موقعی که برای خواباندن سر وصدا رضا را طرف پدر پشیمان احرام میشود یکی از اثر هسالاتش را که از نجیب زادگان وگویا ازطایفه مقیمی بود همراهش کرده بودند شایع بود که اصرار رضا همسفرش را بکاری واداشت که خودسها میکشدمدا همراه نبودیم ولی آن سید معتدم تاآخر هنگامی دریاب این مسافرت عهدجوانی لطایفی میگفت .

ریش آقا رضا باریش استبداد یك جا در آمد یا اینکه آقا شیخ رضا ریش مثلث شکلی بهم زده بود باز نظر گیر بود شوخی و شوخ طبیعی واود شی و خوشمزگی آقای شیخ رضا بیرس زبانها بود در ایندوره که شیخ رضا منال آنکه پرداخته‌های دیل را میخواهد جمع آوری کند معاشرین خودرا غالبا ازین سامکان وسیم تنان انتخاب میکرد موقعیکه فشار روسها بآزادیخواهان روبه تزاید میرفت ودر ایران جستجوی اشخاص بی شرف بودند که در زمره اتباع خود درآورند اولین عمامه بسری نسه حاضر شد طوق بندگی اجنبی را بگردن بیندازد رضا و پدرش بودند ولی مقدمات تابعیت ناقص بود زیرا به سابقه سلوکت درروسیه داشتند و به شرایطی قابل قبول! رضا برای نه کرد تابعیت فشار بکری کرد ، استشهادی تهیه نمود از معظمین استعلام کرد که نیکیتین میدانند که ملا مهدی رضا پسرش اهل و نجیه» هستند اطلاعات خودرا میخواهد دارند!

چون رضا وپدرش اهل گنجه ازمحالی بود باز بودند لذا اهل اطلاع شهادت ثابت دادند : این استشهاد بجناب قونسول رسانیدند ازمضمون آن خبر نداریم ولی؟ میدانیم پس ازچند روز فرمانی صادر شد **که ملامهدی رفیع اوغلو ورضا رفیع اوغلو را جزو رعایای ما بشناسید» :**

اداره مخصوص نوری بکار افتاد و تذکره تبعیت بنام آقایان صادر نمودملا مهدی ورضا رفیع اوغلو فاتح و منصور مراجعت کردند واقدام کشی از آزادی خواهان را شروع نمودند زیرا آزادی خواهان در انقلاب مشروطه سی هزار تومان از آقای شریعتمدار عنقا ولی بنام اعانه گرفته بودند پس باید حالاخودخود را جریمه بدهند !

درهمین احوال اولتیاتوم روس برای اخراج مستر شوستر امریکائی در ایران صدا کرد قوای سواره وپیاده روس بسه آذربایجان وگیلان سرازیر شد موقع بره کشی مستبدین قرار رسیده بود .

بقیه داستان فجیع را درشماره های آینده بخوانید .

وزارت بهداری باکمال

جرات مشغول چپاول است و گوش او هم بدهکار

هیچ باز خواستی نیست

درچند شماره مرتبا ازدردیها و شیادیهای مامورین مسئول وزارت بهداری سخن گفته بودیم و مدارك آنرا هم برای رسیدگی در اختیار وزیر بی حال آن وزارتخانه گذاردیم ولی متاسفانه می‌بینیم علاوه از اینکه بهیچ وجه رسیدگی نشده بانهایت جرات چپاول گران مشغول چاپیدن مردم هستند و از هیچ مقامی نیز وحشت ندارند .

اینك میخواهیم به آقای وزیر بهداری حالی کنم و تذکر دهم و یقین بدانند تا زمانیکه دست دزدان را کوتاه نمایند ما دست از مبارزه با دزدان نخواهیم کشید و روزانه تخلفات آنها را برای مردم تشریح خواهیم نمود

ویقینا هم موفق خواهیم شد چه این تحولات ثابت کرده است که منیژه با مطبوعات مفسدور امحقن پذیر نیست در هرصورت طبق اطلاعی که رسیده است تخلفات زیر بعمل آمده است

۱ - پالودرین انگلیسی که وارد شده آن کوروس میباشد اداره بهداری باوجودیکه مدتها سابقه در ایران دارد مخالفت باورود آن نموده وبهاپالودرین ساخت امریکه که وارد کننده آن مهندس برال است باراضی کردن بعضی هسا اجازه ورود گرفته است درصورتیکه سابقه ۵ سال در کشور راندارد .

۲ - نورما کول شرینك آلمانی که اصلا ساخت آلمان وبی سابقه ومتقلبی در ایران دارد از ورود آن جلو گیری ومخالفت شد ونورما کول انگلیسی که اصلا سابقه ائی درایران نداشت اجازه ورود داده شده است

آیا این تبعیضات بدون رضایت اشخاص مسئول صدکن است انجام گردد ! خیرا بازهم دراین باره خواهیم نوشت تا وزارت بهداری تصمیم برسیدگی این نوع شیادیها را بگیرد درست مامورین متخلف راکوتاه کرداند

می گویند

..... آقای نعمت‌الله مستن پرونده اجرائیه مالیاتی ۶۸۰٫۰۰۰ ریال را که دوائر فشار روزنامه‌ها بگردش افتاده بود باپرداخت ۱۰۰۰۰ ریال در وجه آقای فرزانه رئیس اجراء و ۳۰۰۰۰ ریال به آقای ایبانی مجددا مسکوت گذارده و عملیات اجرائی متوقف شده است

افشین . ماهم این میگوئید ما را قبول داریم زیرا باوجودیکه مراتب تخلف این عنصر بلیه به بازرسی کل ودادستان دیوانکیفر ند کرداده شده معذالك تاکنون هیچگونه اقدامی بعمل نیامده است و مشار الیه باکمال بی باکی برای حیف و میل عایدات دولت بعضی از کارمندان موثر را از وظایف خویش منحرف و معلوم نیست این وضع ناهنجار تاکی باید ادامه داشته باشد ما انتظار رسیدگی وحصول نتیجه را ازبازرسی کسل داشته ومصرا موضوع را تعقیب خواهیم نمود .

..... آقای سرهنك ۲ ارولان از پاسبانهای پاس خیابان ناصرخسرو هبه شب نفری ۱۵۰ ریال اخذ و درصورت تعلل مورد بازخواست واقع خواهندشد و بهمین جهت در خیابان ناصر خسرو هر روز عده شیاد در معابر عمومی آزادانه مشغول قمار بوده وپاسبانان اعمال تنگین آنانرا مشاهده واغماض مینمایند

افشین ..درصورتیکه این موضوع مقرون به حقیقت باشد عاجلا تقاضای رسیدگی رادارد بزیر اغبایان ناصر به مرکز تجمع اشخاص غریب شهرستانها بوده و این گروه بیچاره برای رفع حوایج خود بس کر رو آورده و غالبا به کمند این عناصر شیاد گرفتار و سرمایه خودرا از کف میدهند و مدتها بیکار وسرگردان در تهران بسر بردهو با دست تهی بوطن خود مراجعت و به امنیت تهران نفرین و لعنت میفرستند .

..... آقای دکتر نامدار ماهیانه مبلغ ۱۵٫۰۰۰ ریال از بعضی وارد کنندگان دارو اخذ و تخلفات آنها رانا دیده گرفته وبرای چاپیدن مردم بیچاره باایزن شیادان و کلاه برداران همکاری مینمایند تا داروی یکریالی را بده برابر بخورد مردم بدهند وهمچنین داروی فاسد رامصرف کند بطوریکه بنیپلین اسپیا ۶۰۰۰۰ واحدی که بوسیله یکی از مرضی خریداری شده بود بهیچوجه حل نکردید دا کر قبول ندارید امتحان کنید» بنا براین معلوم نیست وزارت بهداری و کمیسیون نظارت بر دارو و تشکیلات وسیع آن چه وظیفه دارند آیا فقط وظایف آنان همکاری و مساعدت با این قبیل شیادان و پر کردن جیب و چپاول مردم تیره‌بخت است یا خیر ؟!

از طرفی درمر کزشهر در خیابان لاله‌زار مقابل سینمای ایران مرد جزامی مشغول سیگار فروشی است و هر روز این آقایان و ضدها امثال او را می بینند و چشم بسته بر اهمودادامه میدهند و اینهم یکنوع از وظیفه بهداشتی... وزارت بهداری است فقط چیزی که این وزارتخانه کسر دارد قلل بزرگی است که بدرب آن‌زده و مردم رابرای همیشه آسوده نمایند .

..... اداره برق تمام پیاده‌روی خیابان ناصریه را خراب نموده که فقط کابل برق مطبعه تابان را تعویض نماید ..... تاحق حساب دریافت نشود شما ازدست این کثافت رهائی نخواهید یافت .

..... یکعده ازجوانان بااستعداد گیلان بمنظور اصلاح‌ازادامه‌ای آنحوزه تشکیلاتی داده و چند راس از گاوهای اصیل‌خارجی‌را برای‌تعمیم‌نژاد‌مامبوری گیلان برشت بردهاند و نیزاقدامات‌ی بعمل آمده و قرار بود سازمان‌برنامه مبلغ ۱۰۰۰۰۰۰ ریال جهت وشت اختصاص دهد ولی در اثر ملاته منتدی نمایندگان گیلان‌از پرداخت این وجه جلوگیری بعمل آمده و پس‌از مراجعه معلوم شد که آقایان وکلای تحمیلی مبلغ فوق‌الذکر رابرای حوزه گیلان زاید دانستند .

احسنت بر تشخیص وکلای تحمیلی گیلان !

..... کمیسیون ۲ فیمات وزارت کشور فعل و انفعالات نامشروعی بوقوع پیوسته و در اثر تبعیضات حاصله عملیات اعضا و کمیسیون مورد اشتباه واقع و ازطرف وزیر کشور دستور لازم مبنی براین بیعدالتیها صادر وصادر گردید که احکام صادره فعلاموقف وتا دستورثانوی از هرگونه اقدامی خودداری نمایند

..... آقای وزیر کشاورزی در اثر اهمال غرض شاغلی ساعی مدیرعامل سابق کل جنگلها عده ائی از مهندس و اعضاء جنگل را که در مرکز بوده‌اند و هیچگونه تصوری نمیتوان بوده‌بودند از کار بر کنار ومنتظرخدمت نموده است و هیچ مرجعی هم نیست پرسش نماید که به چه مجوزی این عمل را انجام داده‌است و اینها که‌خود در کثافت غوطه ورند فقط میتوانند بگویند روی‌مصالح اداری

تاکنون از کثرت کار و مشغله نتوانسته وارثی بسازد و اطباء تشخیص داده‌اند که مدت‌تاخیر برای انحناء غضروف پای‌راست ایشان‌است که اندکی کوتاه تر از پای چپ میباشد

اگر بعد از صدوبیست سال بازشسته شد صحن امامزاده داود و کارمندان اداره اطلاعات وزارت کشور با بهترین فرمایش مفروش خواهندشد مدیر کل آب را بروی آنها بسته و کارد را باستخوان بکایت رسانده‌است

میگویند روزی وارد اطاق کارمندان شد ویکی از میهاراها خالی در همان وقت کارمند مربوطه وارد شد مدیر کل سئوال کرد کجا بودید

کارمند جواب داد قربان قضای حاجت میشودم مدیر کل گفتند من نیست جواب داد قربان چون مستراحها را بربود درکنار باغچه پشت درخت قضای حاجت کردم مدیر کل با بیعدالتیت ازجای برخاسته گفت بیا الان بمن نشان بده کجاست حاجت کرده‌ای والا فورا ترا منتظرخدمت میکنم...

بیچاره کارمند باتفاق مدیر کل ومعاون و رئیس به کنار باغچه رفت کارمند بیچاره لرزان‌لرزان بانظرف وآنطرف نظری افکنده مقداری مدفوع کربه را که اتفاقا در وسط باغچه بود پایشان نشان‌داد ولی مدیر کل غریده آورد که ای نادرست مرا اغفال میکنی این مدفوع آدم‌است یا گربه

بیچاره کارمند سر بزیر افکنده وگفت آقای مدیر کل جناب‌عالی گذاشتید بنده مثل‌آدم قضای حاجت بکنم..!!

سئوال ازوکلای گیلان و طوالش

برای معرفی وحسن خدمت‌شما بموکلین و هموطنان و اعلام زحماتی که برای‌رفاهیت‌رأی‌دهندگان‌خودمتحمل شده‌ایدخواهشمندیم فهرست کارهائی که در اصلاح وعمران و تأمین بهداشت و فرهنگ و ترقی سطح زندگی ورفع فقر و بیماری و بیکاری حوزهٔ انتخابی خود تاکنون انجام داده‌اید بدفتر روزنامه ارسال دارید ۱۰

این‌سئوال‌تا وصول پاسخ مرتباً درشماره های این روزنامه درج خواهد شد

۳

افشین- چون تاکنون‌وکلای گیلان نتوانسته و یا نخواسته خدماتی‌را که‌درزمان وکالت‌برای‌حوزه‌انتخاباتی انجام‌داده‌اند تشریح نمایند ۲ (لیاقت خدمت‌موجود نبود) اینك برای‌روشن‌شدن‌اذهان‌عمومی‌از این شماره‌بیعد ماتخلفات و زیانهائی‌را که نسبت‌به حوزه انتخابی‌خود وارد آورده‌اند تشریح‌خواهیم‌نمود ودرضمن خواسته های‌مردم گیلانی راهم میتکاریم و ازنمایندگانی که بعدا انتخاب‌خواهندشد جداً انجام آنرا میخواهیم .

از عموم گیلانیان اصلاح طلب تقاضا میشود که خواسته‌های اصلاحی خودرا مستقیماً بفتر روزنامه ارسال دارند و یا ما تشریك مساعی فرمایند .

بیوگرافی

کاظمی مدیر کل

بعد از پدر وارث اموال ظریفه و عتیقه زیادی شد ولی مصایبت تمام‌آنها را از بین‌برده بحیاط برت کرده وبا خاك یکسان نمود

مدتی در اجرای ثبت‌دوسیه دراجرای دادگستری اشتغال ورزید ولی‌چون اغلب قربانه ساعی مدیرعامل هلتم میرسید وجود اورا در وزارت کشورضروری تشخیص داده‌وبا پرونده اورا بشهرداریها ارسال نمود چندی‌درشهرداریها مشغول تنظیم خوار وبار وتسهیل ووجود اجناس در زمان او یکی از شهرداریهای بندری تلگراف کرده بود که (موتور دریائی) قایق موتوری فرسوده شده و کشتی های بادی کالای خودرا ازطریق قاچاق حمل می کنند وتقاضای ارسال اعتبار تعمیر نموده بودند جناب مدیر کل تلگرافا دستور داده بودند چون تعمیر قایق‌موتوری درمحل‌بصرفه نمیشود اعتبار نیست قایق‌را بوسیله راننده بطهران ارسال دارند تا تعمیر واعاده‌شود

***

تاکنون از کثرت کار و مشغله نتوانسته وارثی بسازد و اطباء تشخیص داده‌اند که مدت‌تاخیر برای انحناء غضروف پای‌راست ایشان‌است که اندکی کوتاه تر از پای چپ میباشد

اگر بعد از صدوبیست سال بازشسته شد صحن امامزاده داود و کارمندان اداره اطلاعات وزارت کشور با بهترین فرمایش مفروش خواهندشد مدیر کل آب را بروی آنها بسته و کارد را باستخوان بکایت رسانده‌است

میگویند روزی وارد اطاق کارمندان شد ویکی از میهاراها خالی در همان وقت کارمند مربوطه وارد شد مدیر کل سئوال کرد کجا بودید

کارمند جواب داد قربان قضای حاجت میشودم مدیر کل گفتند من نیست جواب داد قربان چون مستراحها را تجسس کرده‌ام وشما بودید که گربه را که اتفاقا در وسط باغچه بود پایشان نشان‌داد ولی مدیر کل غریده آورد که ای نادرست مرا اغفال میکنی این مدفوع آدم‌است یا گربه

بیچاره کارمند سر بزیر افکنده وگفت آقای مدیر کل جناب‌عالی گذاشتید بنده مثل‌آدم قضای حاجت بکنم..!!

چاپخانه سپهر
تلفن ۵۵۱۰

باز هم دلالان اجنبی

دراینکشور گل و بلبل تمام مصائب وسختی‌ها که برمردم وارد میشود و اینهمه فقر و بیکاری واشاعه امراض فقط وفقط بواسطهٔ همکاری چند نفرجاسوس ایرانی نما صورت می‌گیرد و اینگونه اشخاص برای جلب منافع بیگانگان با نهایت صمیمت همکاری نموده ونظر آنها را بوسایل ممکنه‌تأمین مینمایند

واقعاً شرم آوراست که این قبیل افراد فرومایه حاضرند باکمال وقاحت تن بهمه گونه رذالت داده و حتی مایلند عزیزترین کسان خود را فدای منافع بیگانگان نمایند ..

انسان هرقدر دراین مطلب تعمق نماید بیشتر دچار اعجاب ورنج خواهد شد چرا ؟!! برای اینکه کسانی دراین کشور گل و بلبل وجود دارند که گویا اصلا خود رااز‌نژاد‌ایرانی‌ندانسته ویا اینکه‌دراین مرزوبوم پابرصهٔ حیات نگذاشته‌اند و بقدری برای منافع بیگانگان تلاش و کوشش مینمایند که حسدی بر آن متصوربست ..

خیال نکنید که از بیگانگان نفعی میبرند ، خیر بلکه ازاین اعمال‌ناپسند خود متضررهم میشوند وحتی فداکاری وجانبازیهم برای ترضی خاطرارباباش خود مینمایند و برای مثال چند نفری از سران قوم جاسوس مآب را نظیر رزم‌آرا ، عزیز .. و غیره و غیره که علناً برای ایفاء منافع بیگانه با دادن جان پایداری نموده‌اند دیده‌ایم وتصورمیکنیم‌اینگونه اشخاص ازقوم وشعور بی‌بهره بوده و برای حفظ مقام موقتی‌خود حاضرند همه چیزرا رایگان ازدست‌بدهند زیرا انسان هرقدر گوهن بوده وشاهد اینهمه جریانات باشد باید قدری بخودآید و بمنظور پیروی از ندای وجدان درخط مشی زندگی خود تجدید نظرنمایند

ما بیوسته ازاهالی ناستوده احمد شفیق ها میناليم ومیدانیم که چون این‌بیوطنان ایرانی نیستند کماکان بغیات خود ادامه وآنها را بوژینگان دریائی برای‌انجام عمل تخریبی بکشورما ارمنان آورده‌اند و خرابی های او را مکرر گفته‌اند و بیگویند ولی رفتارغیرانگیزان داخلی بمراتب مهمتروکثیف تر از آنمرد شیاد میباشد ، چرا ؟! برای اینکه آنها بمنظور جبران مراحم والطاف اربابان ..علاقهٔ بکشورنداشته ونخواهند داشت ولی‌اینها که‌پوست وخون‌آنها ازاینکشوربوجود آمده تا چه اندازه تن به پستی میدهند که حاضرند همه چیزخود راآنچنان درراه سعادت دیگران نثارنموده وحتی داغ باطله را دربیشانی‌خودگذاشته ودست از خدمت اجنبی برندارند

اینك شرح این کانون جاسوسی را با توضیح بیشتری جهت خوانندگان عزیزتشریح مینمائیم البته درشماره قبل راجع بحجاج وزائرین بیت‌الحرام سخن رفته وبادآورشده بودیم که چگونه آقای احمد شفیق برای استفاده جوئی‌خود بدسیاری بعضی از بیوطنان چه نقشه‌هائی طرح نموده است بنابراین لازم میدانیم مراتب‌واصرار بیشتر برای خوانندگان عرضه‌بداریم

مدتیست کانون جاسوسی بنام شرکت ایران توروهواپیمائی ایران دراین کشورتحت سرپرستی ایتهاج نماینده تحمیلی لاهیجان مشغول فعالیت بوده و این شخص بانگاه نفرت و نفوذ بیگانه خود را بنمایندگان این ملت تحمیل وملاحظه کنید این بنگاه جاسوسی چه‌قدرت عجیبی داشته که‌توانسته است این عالی‌جناب را !!؟ که دربندر بهلوی نمایندگی اختیارات مینمود وچون‌با مخالفت شدید اهالی باهمون وزرنك بندر بهلوی مواجه گردید غفلتاً لایحهٔ اورا از صندوق انتخابات لاهیجان بیرون آورده و اعتبارنامه‌اش را بدون توجه باعتراض اهالی بتصویب رسانیده است...

دولت سابق هم‌به‌پیروی از نظریات‌اربابان انگلیسی‌بشکایات مردم‌توجه نداده‌اند تا اینکه این جاسوس بتواند با راحتی خیال درکلیه شؤن ما دخالت و اعمال دزدانی بدون کم و کاست انجام دهد و بطوریکه‌معروف است میگویند ..که درموقع انتخابات اخیرهائی بندر پهلوی چون ازلحاظ مذهب‌به اوشکوك بودند وداوا بهائی میباشند لذا صفات نا ستودهٔ متداولیه را برای مادرین توصیف واین مرد شیاد برای عوام فریبی باکمال وقاحت نزد یکی از مجتهدین معروف بندر پهلوی رفته ومیگویند که چنین نسبت ناروائی بمن داده‌اند وتقاضا دارم وسایلی برانگیزید که که مردم مرا راحت بگذارند وحتی شایع‌است که روزی خواست وقت ملاقات بگیرد ،آن مرد روحانی حاضر بملاقات نشده و با وجودآن با نهایت سماجت و پررونی وبدون کسب اجازه‌بمنزل‌آن مجتهد رفته ولی بااین بیان روبروشده ..

آنمرد پرهیزکارمتقی گفت :

«آقا مگر بشما نگفته بودند که من کسالت دارم و از پذیرفتن اشخاص مخصوصاً جنابعالی معذورم . بچه مناسبت بدون تحصیل اجازه بمنزل آمده‌ید زیرا همین ملاقات شما باعث خواهد شد که استفاده جویان ومخصوصاً عده از همدستان شما تصور خواهند کرد که فلانی .. از فلانی .. دیده‌ن نموده و این توافق بنحو مخصوص بوجودآمده است خواهشمندم که زودتر تشریف برده ومرا بحال خود باقی گذارید»

چون اینجناب وضع را بدین منوال دید با نهایت خجلت و انفعال از بندر پهلوی چشم بوشیدودرلاهیجان میدان‌فعالیت‌خودرا تجدیدو با همکاری‌چندنفرازجاسوسان شاهد مقصود را درآغوش کشید

این مرد از اجناس غیر مجاز که شرکت هواپیمائی و ایران تور بدون پرداخت عوارض‌گمرکی ازممالك خارجه وارد میکنند مبالغ هنگفتی بخزانه‌تهی این کشور زیان وارد کرده وازمنافع سرشارعقاید مردم عامی را خریده واوامر اربابان خودرابنحواحسن انجام میدهد ..

آیا . . هیچوقت ملاحظه نموده‌اید که این دستگاه عریض و طویل با چه دسته بندی اداره میشود وکارگردانان اینگونه کانون فساد با مقدرات ملت‌ایران چگونه‌بازی میکنند وبدون جهة وسبب حجاج ایرانی را ازانجام فرایض مذهبی محروم میسازند

اینك عین اعلامیه مجدد سفارت عربستان سعودی را که جهت انتشاربدفتر روزنامه رسیده ذیلا درج مینمائیم ..

اداره محترمه روزنامه شریفه آفشین

احتراماً،اعلامیه رسمی صادره‌ازدولت عربستان‌سعودی پیوست ایفاءمیدارد خواهشمند است آنرا بسرای اطلاع عموم درج فرمایند و موجب کمال امتنان خواهدبود .

بلاغ رسمی

بعد زیارة النعمة السعوية والمدوب‌الصحی‌الدولی والتحقق‌من عدم وجودای مرض ساری وبالحمد فی‌البلاد المقدسة بالمملکة العربية السعودية حاليا ولم به حدث فيها قبل هذا فقد قصدورت الحكومة المصرية الصلح الحجاج المصريين و بلغت الحكومة العربية السعودية رسما بذلك .

ـ اعلامیه رسمی ـ

پس از بازدید هیئت پزشکی مصری بانماینده سازمان بهداشتی بین‌المللی مسلم‌گردید که هر گونه بیماری واگیر دارد در اماکن مقدسه کشور عربستان سعودی در حال حاضر وبالحمد وجودنداود وقبل ازاین هم رخ نداده بودبنا بر این دولت‌مصر اجازه مسافرت حجاج مصریین را داده و آنرا بدولت عربستان سعودی رسماً ابلاغ نمود .

مازاول میدانستیم که این نوکران مار کدار که‌قطعه‌جری‌اوامر امپراطوری انگلیس بوده وهرچه اربابان دیکته کنندهراجرای آن کوشا خواهند بودچنانکه می‌بینید این‌شخص برای انجام دستورات صادره فداکاری بیساری نموده‌ومسافرت هائی را تقبل وتوانسته است کنسول ایران مقیم جده را بفریب‌تاشاهه مرض وباو طاعون‌را شهرت دهندوبرای‌مسافرت حجاج ایرانی مانعی ایجاد تا انگلستان بتواند خواسته‌های نامشروع خودرا بدولت سعودی تحمیل‌نماید . . البته از این نوع خائنین در کلیه کشورهای‌اسلامی وجود داشته ودارد ولی دستگاه‌جاسوسی ما‌درین توصیف واین مرد شیاد برای عوام فریبی باکمال وقاحت نزد یکی از انتشارات غلط و بی‌مورد بهره‌مند شده تاوسایل تعیش خود را باخریدن ویلاهای متعدد درخارجه تکمیل نمایند حال باید پاداش این‌نوع شیادان راچگونه‌داد ؟!

البته بزعمای قوم ومقامات روحانی است که تکلیف این‌عنصر کثیف را مشخص کرده تادر آتیه نتوانند ضمن توسل‌بجعل وتزویر عملیات تخریبی خود را ادامه وحیات‌جامعه دستخوش هواوهوس قرار دهند ومعلوم نیست چراوزارت امور خارجه درمقابل رفتار مستهجن ایندمرد سکوت اختیار کرده و میدان فعالیت اوراتوسعه میدهد مادرآینده‌نزدیك بکسب اطلاعات بیشتری پرداخته وخوانندگان عزیزرا ازجریان امرکاملا واقف خواهیم‌ساخت ؛

آقای وزیر کشاورزی

هردم از این باغ بری میرسد تازه‌تر از تازه تری میرسد

ملت ایران از شاهنشه‌ازاین انتظار نداشت ... ملت‌ایران از غاصبین حقوق خود جز انحراف از قانون و جز سلب حقوق ایرانیت وجز خرابکاری انتظاری ندارد ...

این ملت بدبخت ومتمدیده وزجر کشیده در سالهای استعمارو قرون‌استبثار به‌بدبختی وصبر وفقر خوگرفته و راههای بازیگران اجتماع‌خود رابهتر ازهر کس تشخیص داده .. وسکوت کرده است

آقای وزیر کشاورزی ... بکنید ... بزنید ... بگیرید ... به‌بندید ... شما خوب میدانید این پستهای زودگذر ... این وزارتهای هفتگی ... این‌مقام های ناپایدارچقدرارزش‌وقیمت دارد

تازود ا ت همت کنید ... ته بندی کنید .. دکترمصدق‌همیشه برسر کار نیست وزمان جاوید نخواهدماند ...

مردان کاردان وکار آزموده واستخوان سائیده‌وا ازسرکار بردارید وباشاره این وآن‌وبدستور مامورین بهتر ازما آتش بجان وطن برستان وایران دوستان بزنید تا دنیا بدانند ایرانی بروفق امیال شما هنوز رشد اجتماعی وسیاسی نیافته است

آقای وزیر کشاورزی ... از افکار عمومی که امروز چون آینه عملیات امثال شمارامنعکس میکند پروانکردید آقای‌مهندس کریم ساعی را از کار برکنار نمودید .. ؟!

امروزشنیدم که عده‌ائی‌از اشخاصی راکه‌در دفترمرکزی بودند بنام‌متخلفین جنگل‌شمال‌ازکار برکنار نمودید ایا به این مطالب و رفتارتان و نتایج آن واقفید که چه‌میکنند‌یاخیر..ماطرفدار‌ی‌بی جهته ازاقدام‌وافراط‌خودبه‌پرداخته و هرگز درصدد آن نیستم باحمایت ازاین وآن خودرا وجیه‌الملله کنیم ولی حقیقتا منافع وطن ودفاع ازحقوق مام‌میهن در صدر ایدآل ماست ...

آیا شما از فرزندان آیندهٔ خود شرم نمی کنید که ثروت طبیعی وحقیقی کشور را از دست کاردان بدر آورده و باین وآن می‌سپارید ...

آقای وزیر کشاورزی

بگوئید ... کدام مزرعه را آباد کرده .. کدام درختانرا از آفت نجات داده کدام ملخ را کشته ... کدام‌چنك را فتح کرده‌اید . . .

آقای وزیر کشاورزی ... اقلا سالاح که از مال بیوه زن‌وبیوه زن ومفلوك و مفعوك و مفعوم ارتزاق شاهانه می کنید افکار عموم را جریحه دارو ملکوك نمائید و از انتقام و قصاص بترسید و بدانید

جوبه کردی منوابمن ز آفات
که‌واجب شد طبیعت رامکافات

شاگفته‌اید ... من از روزنامه ها وحشتی‌ندارم ... من‌هوچی ...من‌بهلوان من فلان .. فلانم

آقای وزیر کشاورزی

مگر روزنامه‌هاشاخ دارند که‌شما و امثال شاازآنها وحشت کنید ...

مگرامثال شما بافکارعمومی‌احترام میگذارید تا از مندرجات روزنامه ها که‌نمایندهٔ گویای‌ملت‌است بلرزید...

مگرما به بهلوانی و قهرمانی‌شما اعتراض‌کرده و ایمان نیاورده‌ایم که امروز رجزخوانان و تلوتلوخوران‌خود را بکود افکنده‌اید . . فقط میخواهیم بدانید ...

در صف‌متشکل ما ودرسنگر متحد ملت هرکس قصد مبارزه‌کرد بخاك و خون اندر افتاد و زماه با یودرس‌داد... که دیگر در کرسی‌منزلول وزارت‌نامی از نام مهیب اجتماع‌وصاحبان‌قلم نبرد و بردهٔ آبرو و«حیثیت خودرا‌ازدست‌ندهد‌اند نگردیده در دست خامه اسیر

بگروش نباریده بساران تیر

سوء ظن...

.....این سوء ظن‌لعنتی در هرخانه‌ائی که رسوخ نماید مانند آتش هرچه در سپرش باشد میسوزاند و اثری جز خاکستر گرم وسوزانی که آنهم بدرد بسروی خواهد گرائید نخواهد گذاشت .

سوء ظن بزرگترین بلای خانواده و قویترین وسیله انهدام اساسی هستی است .

تاریخ خوشبختی و بدبختی خانواده‌ها ـ صحبت ها وراوق برنیدو فصول عشق ها برای آن خواهد خواهید دیدچه روشنی ها براثر این نام بد به‌تیرگیها مبدل وچه بسیار بخته و مجرب شده بود .

آنچه او در وجود من دیده بود و آنچه من دیده بودم فرق زیادی داشت و آنچه او داشتم و از گذشته های او خوشم نمی‌آمد.

میگفت سوءظنه او تنك میشد و با بی صبری‌منتظرپایان سخنان او بودم‌اومیگفت که‌آن‌که من توجهی داشته باشم .

دلم میخواست دنبال کارخود گیرم و از انکار و منویات‌خود پیروی‌نمایم و ازهای خاطر خود را فراهم آورم ـ مسگر همرم را از لای درخت پیدا کرده بودم !

اما مگر این چندروز حیات گندیده‌ارزش اینهمه فشارو گرفتگی دارد؟.... جمیله دود سیگار مهیب چنگال مهیب سوء ظن‌شد.

حالیکه چشمان نافذ خودرااز میان دولب آهسته آهسته خارج مینمودودر اورا نشان میداد دوخته بود و از اینکه خاطره های جانکه‌از خودرا برایمان خواهد میکرد اندکی نام بنظر میآمد ولی مثل اینکه بی میل بود ادامه دهد

هیولای سوء ظن باقیافه‌های کریه به لانه ما رخنه نمود نیمه امیدی که بادامه زندگی خانواده داشتم مورد تهدید قرار داد .

من باچشم خود اثرات روز افزون این غول بی شاخ و دمرا خیلی‌خوب احساس مینمودم و هرچه کردم که از نفوذ او کاسته شود میسر نبود .تدبیرها کردم و حرارتها بهدرج دادم ، این دوواآخر زدم ـ بدامن این و بپای آن متوسل شدم اثری نبخشید و ازهرراهی وارد شدم نتیجه‌ای‌نگرفتم وخواه‌وناخواه به این‌ترکتازی سوء ظن تن در دادم و باانتظار سوختن نشستم.

بتدریج میسوختم وچاره‌ائی‌نداشتم زیرا این‌من بودم که با رفتارناهنجار خود جمال را ـ غیرت‌اورا ـ احساسات اورا ـ عاطفه وروح اورا تحریك نمودم این من بودم که جمال را به قیمت جان و عشق ـ بقیمت هزاران محنت و رنج شکار نموده بودم ولی برایگان از دست میدادم.

آنوقتها که جمال شاگرد مدرسه‌ای پیش نبود من اورادوهمسایگی خود ملاقات کرده بودم ـ نمیدانم چگونه شد که بکباره سراپا لرزیدم و مدتها از خیال اورا خست نبودم ـ اگر روزی اورا نمیدیدم سعی داشتم تصویر خیالی ازاو در ذهن خود منعکس کنم و با او در دنیای رویا راز نیاز نمایم ، گفتنی ها را باو بگویم ـ اورابخندانم و برای او حکایت های شیرین بگویم و تسلیات اورا درخصوص رفتار آینده بپرسم آخرنه اینکه اورادوست میداشت! ....جمال برایم مانند آفتاب زمستان مطلوب و چسبنده شده بود .

خدا میداند خلاف عادت خود مدتها به بهانه ماشین در ایستگاه معطل میشدم تا شاید اورابپینم و به رمق بیروح خود روئی دهم .

ولی او بیاد من نبود و مثل‌اینکه نمیدانست ـ زیرا این آسمان کبود نلبی خارج از حد طبیعی برای او دائما متشنج است

دوماه گذشت وازپس روزها شبهاسیری شد هفته ها گذشت و ازدنبال آن همچنان ماهها روان‌شد تابا تهیدی که بوسیله یکی از دوستانم بوجودآمد جمال را درست و حسابی شکار نمودم . شکار لذیذ خود را چون جان درآغوش گرفتم و ازسوز عشق و درد دوری برای او سخنها گفتم و آنقدر با او کسرم گرفتم که تاانورا مجذوب خود نمودم و از آن پس مثل‌اینکه دنیائی‌رابمن‌دادند و مثل اینکه اصلا هیچ نوع احتیاج دیگری نداشتم!

جمال از خانواده‌ای برازنده و دردربط متوسطین درجه اول محسوب بود و خود او نیزبزیور کمال آراسته بود .

من‌آنقدر واله وحیران او بودم که هرچه او میفرمود میکردم وهرچه او میگفت اطاعت داشتم و ترتیبی دوزندگی خود بوجود آوردم که اوراراضی نگهدارشته باشم و هرگزاز کوچکترین کدورتی در سیمای او پیدا نشود.آخر نه اینکه‌او شوهر آینده من بود !

یکی دوسال گذشت تحصیل جمال بحد کمال رسید و دوره مدرسه خود را تمام کرد علی‌رغم تمایلات خانواده خود با من ازدواج نمود در این ازدواج عشق بود ـ علاقه بود، هم‌آهنگی ـ توافق بود ـ همه چیز باهمه چیز که‌ملازم زندگی سعادتمندی است وجود داشت .

هیچها بما زرق و برق ازدواج ما را تشکیل میداد و همین پایه های معنوی چهبر متقابل‌مابود ـ جمال برای‌این‌ازدواج‌فرباتهای زیاد نموده وفداکاری های بی‌حساب کرد .

جمال از پدر خود رو گردان شد و از مادر وخواهر خود گریزان‌شد ـ اقوام و عشیره خودرا متنفر شد و نام لذائذ هستی و خانوادگی را بخاطرمن این من بست ـ از دست داد . غافل از اینکه از نایساك زاده امیدی نبیاید داشت .

مدتها اززندگی پرشور و شر زندگی را شوئی مان گذشت ومن کم کم احساس بودت‌مینمودم و